

2020

TOEZICHTPLAN  
ZWEMVERENIGING D.I.O.  
TILBURG



Zwemvereniging D.I.O. Tilburg  
21 januari 2020



# Inhoudsopgave

---

De vereniging D.I.O .....	3
Activiteiten.....	3
De accommodatie.....	3
adres.....	3
zwembaden.....	3
zwemtijden.....	4
zwemgroepen.....	4
begeleiders.....	4
Algemene huisregels zwembaden TILBURG.....	5
Aanvullende huisregels D.I.O.....	7
Richtlijnen toezicht houden algemeen.....	8
Richtlijnen uurleider/BHV.....	8
Richtlijnen EHBO.....	8
Richtlijnen Begeleiders.....	9
Richtlijnen Toegang.....	9
Richtlijnen groepskleedruimtes.....	10
Personele gegevens.....	bijlage
Bestuur D.I.O. Tilburg.....	2
Toegangscontrole.....	3
Uurleider.....	3
BHV.....	3
EHBO.....	3
Groepsbegeleiders.....	3
Begeleiders.....	3
Beheerwebsite DIO.....	3
Groepsindeling.....	4 en 5



# De vereniging D.I.O.

---

## Activiteiten

Het bevorderen van zwemsportbeoefening door leden met een lichamelijke en/of verstandelijke beperking.

Het verlenen van verantwoorde hulp door vrijwilligers, bij zwemsportbeoefening door de leden in extra verwarmd water, zodat iedereen zich op zijn/haar niveau kan ontspannen en ontwikkelen.

Het streven naar een goede organisatie van de zwemsportbeoefening door gehandicapten in Nederland.

Speciaal aandacht voor het bevorderen van de zwemsportbeoefening door allochtone leden.

## De accommodatie

### **Adres**

Sportcomplex Drieburcht  
Wagnerplein 1  
5011 LP Tilburg

### **Zwembaden**

Zwemliefhebbers kunnen in sportcomplex Drieburcht hun hart ophalen in 3 zwembaden. Een sportbad (met duikplank) dat voldoet aan de FINA B norm. En twee doelgroepenbaden, waarvan een met een spectaculaire glijbaan. Samen hebben de drie zwembaden een totale oppervlakte van 3.100 m<sup>2</sup>.

Voor mindervaliden zijn speciale voorzieningen aangebracht. Zo beschikt de Drieburcht over aangepaste kleedruimtes en liften.

Therapiebad de afmeting 20x10 mtr Temperatuur 31 graden, maximale diepte 2 mtr

Recreatiebad de afmeting 18x10 mtr Temperatuur 30 graden, maximale diepte 2 mtr



## **Zwemtijden**

Op zondagen van 8:30 uur tot en met 10:00 uur in beide doelgroepenbaden.

## **Zwemgroepen**

Er zijn vijf groepen en twee doelgroepenbaden. Er wordt gezwommen door de 1<sup>e</sup> en 3<sup>e</sup> groep van 8:30 tot 9:00 uur en de 2<sup>e</sup> en 4<sup>e</sup> groep van 9:00 tot 09.30 uur. De 5<sup>e</sup> groep zwemt van 09.30 uur tot 10.00 uur.

Het therapiebad kan worden ingesteld met een diepte van 0-2 mtr door een beweegbare bodem zodat de mensen kunnen staan. Voor de 1<sup>e</sup> groep begeleid zwemmen en voor de 2<sup>e</sup> groep zwemmen met toezicht.

Het recreatiebad kan worden ingesteld met een diepte van 0-2 mtr door een beweegbare bodem zodat de mensen kunnen staan. Hier wordt gezwommen in groepsverband door de 3<sup>e</sup>, 4<sup>e</sup> en 5<sup>e</sup> groep met minimaal 2 begeleiders in het zwembad en maximaal 8 doelgroep zwemmers.

Bij elk bad zal een persoon op de kant aanwezig zijn voor ondersteuning en hij/zij zal tevens toezicht houden bij het zwemmen (uurleider).

## **Begeleiders**

Er zijn minimaal 2 uurleiders buiten het bad. Groepsbegeleiders, individuele begeleiders en toezicht houders zijn in het bad.

Ouders en of verzorgers kunnen bijzonderheden over hun kind communiceren met de betreffende begeleider of de uurleider.

Begeleiding door ouders en of verzorgers bij toegang tot het doelgroepenbad.

Begeleiding bij de groepskleedruimtes.

Er is minimaal 1BHV-er aanwezig en 2 EHBO-ers tijdens het zwemmen.

Er is een persoon aanwezig buiten het zwembad (kantine) voor algemene zaken.



# Algemene huisregels zwembaden TILBURG

1. Het is verboden de volgende goederen en zaken mee te nemen:

glaswerk, geluidsapparatuur, drugs, alcoholische dranken, wapens, scherpe voorwerpen, (huis)dieren, grote drijfmaterialen, hard leren ballen.

2. Berg uw kleding en (waardevolle) spullen op in de lockerkastjes in de garderobe. Maak uw lockerkastje leeg bij het verlaten van het bad.

3. In dit zwembad

Zwemliefhebbers kunnen in sportcomplex Drieburcht hun hart ophalen in 3 zwembaden. Een sportbad (met duikplank) dat voldoet aan de FINA B norm. En twee doelgroepenbaden, waarvan een met een spectaculaire glijbaan. Samen hebben de drie zwembaden een totale oppervlakte van 3.100 m<sup>2</sup>.

Het sportbad zal gebruikt worden door acht verenigingen met in totaal 2000 leden. De verenigingen kunnen er onder andere wedstrijdzwemmen, waterpoloën en onderwaterhockeyen. Ook voor de doelgroepenbaden is veel belangstelling. Negen verenigingen met in totaal 600 leden zullen hiervan gebruik gaan maken.

Naast de zwembaden komt er nog een whirlpool en stoomcabines. Voor de mindervaliden zijn speciale voorzieningen aangebracht. Zo beschikt de Drieburcht over aangepaste kleedruimtes en liften.

Sporthal geldt de regeling gescheiden omkleden.

Zwemmen mag alleen in zwemkleding en moet aan de volgende voorschriften voldoen: zwemkleding mag niet kapot of aanstootgevend zijn, geen string, zwemslijs of -badpakken, niet topless, alleen (zwem)shorts van zachte stof zonder metalen of harde accessoires, geen t-shirts, petten, etc.

4. Verblijf in het zwembad

- Douchen is verplicht voordat u het zwembad betreedt. Gebruik zeep en/of shampoo alleen in de doucheruimtes.
- Gebruik geen schoeisel op het bad.
- Het is verboden te duiken op plaatsen waar de diepte minder dan 1.80 meter bedraagt.
- Eten is toegestaan op het terras van het zwembad of op de ligweide.
- Roken en hardlopen is in het gehele gebouw verboden.
- Bezoekers mogen met kleding plaatsnemen op het natte terras, als ze kinderen jonger dan negen jaar met zwemdiploma begeleiden. Kinderen zonder zwemdiploma moeten altijd in het water worden begeleid door een volwassene van 18 jaar of ouder.
- Kinderen zonder zwemdiploma die zelfstandig kunnen lopen moeten altijd drijf materiaal dragen.

5. De toegang kan worden ontzegd en/of personen kunnen uit de accommodatie worden verwijderd:

- In geval van het niet naleven van het reglement en/of het niet opvolgen van instructies/aanwijzingen van het personeel.
  - Als men goederen genoemd onder punt 1 bij zich heeft of gebruikt.
  - Als men onder invloed van alcohol en/of drugs verkeert.
  - Bij onbehoorlijk gedrag of het plegen van strafbare feiten zoals diefstal, zedendelicten, agressie tegen klanten of personeel, etc.
  - Bij het lijden aan besmettelijke ziekte(n) en/of open wonden.
  - Als kinderen zonder zwemdiploma en kinderen jonger dan negen jaar met zwemdiploma geen begeleiding hebben van een volwassene van 18 jaar of ouder.
- Er vindt geen restitutie van betaalde entreegelden plaats.

Bij overtreding van de regels wordt aangifte bij de politie gedaan. Als er een ontzegging wordt gegeven, is men verplicht om zich te laten registreren via een vingerscan. De ontzegging geldt voor alle gemeentelijke sportaccommodaties en de zwembaden aangesloten bij het protocol gedragsregels zwembaden.

Men is verplicht een legitimatiebewijs te tonen vanaf 14 jaar.

6. Algemeen

In verband met de handhaving van de veiligheid van de bezoekers kan de directie zich het recht voorbehouden de openingstijden van het zwembad te wijzigen en het complex geheel of gedeeltelijk te sluiten. Afhankelijk van de drukte in de accommodatie kan men gasten de toegang weigeren.

De gehele accommodatie wordt middels een camerabewakingssysteem geobserveerd. De beelden worden vastgelegd.

Bezoekers die een los kaartje kopen wordt gevraagd om een vingerscan te geven, deze wordt niet opgeslagen. Wij doen dit om de veiligheid van onze bezoekers zo optimaal mogelijk te houden.

Uw privacy wordt gewaarborgd volgens de 'Wet persoonsbescherming'.

7. Aansprakelijkheid

Het gebruik van de accommodatie en haar voorzieningen is geheel voor eigen risico. Het zwembad is niet aansprakelijk voor verlies, schade en/of diefstal van uw eigendommen.



Bezoekers die schade toebrengen aan eigendommen van Recreatiebad Stappegoor en/of overige accommodaties, worden aansprakelijk gesteld voor alle kosten voortvloeiend uit reparatie en/of vervanging.

#### 8. Klachten

Mocht er onverhoopt tijdens uw verblijf een klacht zijn ontstaan kunt u hiervan melding maken bij de receptie van onze accommodatie. Wanneer deze niet volgens uw verwachting ter plaatse kan worden opgelost, dan verzoeken wij u de directie hiervan zo spoedig mogelijk schriftelijk op de hoogte te stellen. Dit kan tevens geschieden door het invullen van een formulier 'Vertel 't Ons'.

9. De organisatie behoudt zich het recht voor om, als de situatie erom vraagt, anders te besluiten dan in dit reglement is weergegeven.

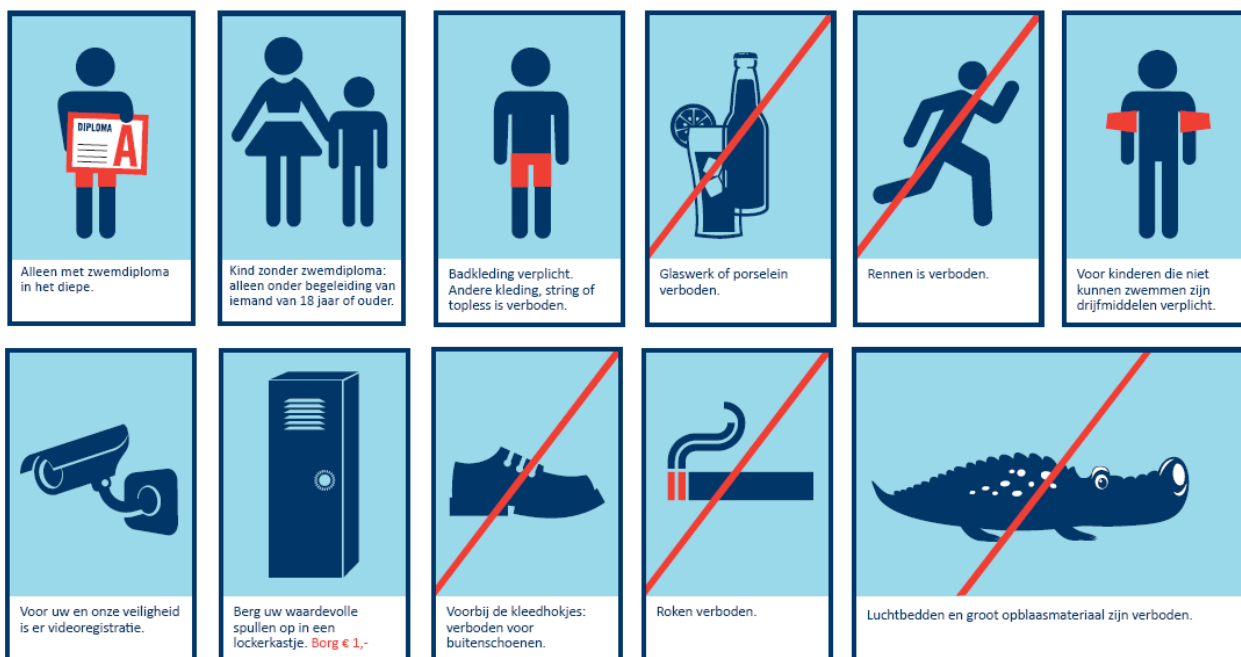



## Aanvullende huisregels D.I.O.

---

- Toegang wordt verkregen via een persoonlijke batch die de vereniging zal verstrekken.
- Toegang tot in het zwembad met begeleiding is toegestaan voor ouders en/of verzorgers waar de persoon wordt overgedragen aan de begeleider.
- Ouders en/of verzorgers mogen niet aanwezig zijn bij de zwemlessen. Hiervoor zullen speciale kijkmomenten in de jaarplanning worden opgenomen. Bij specifieke gevallen kan hier in overleg een uitzondering op gemaakt worden.
- Ouders en/of verzorgers en zwemmers kunnen specifieke mededelingen met betrekking tot het zwemmen melden bij de begeleider of uurleider. Andere zaken die mogelijk van belang zijn kunnen worden aangegeven bij de persoon voor algemene zaken (kantine) en of een uurleider.
- Voor het omkleden kan gebruik worden gemaakt van de kleedruimtes. Hiervoor zijn individuele en groepskleedruimtes beschikbaar. In de groepsruimtes **geen** gemengd omkleden, hetgeen ook geldt voor de begeleiding. Er zijn aparte dames- en herenkleedruimtes.
- Uurleiders en begeleiders zijn minimaal 5 minuten voor aanvang omgekleed aanwezig bij het hun toegewezen doelgroepenbad.
- Zwemmers mogen pas het water in met toestemming van hun begeleiders. De uurleiders zien daar op toe.
- Zwemmers en begeleiders zorgen er zelf voor dat het zwemondersteunende materiaal aanwezig is en dat dit weer wordt opgeruimd. Hierbij zal de uurleider ondersteunen en zo nodig aanwijzingen geven.
- De apparatuur die aanwezig is voor de zwemmodule mag alleen gebruikt worden door de daarvoor aangewezen personen.



# Richtlijnen toezicht houden algemeen

---

## Richtlijnen uurleider/BHV

Het interne alarmnummer is 112

- Uurleider inspecteert voor aanvang de kleedruimtes en doelgroepenbaden op hygiëne, algemene staat van de materialen en ruimtes en kijkt of de vluchtwegen vrij zijn. Bijzonderheden worden gemeld bij het aanwezige bestuurslid van DIO.
- Controleert de zwemwatertemperatuur van beide baden.
- Zijn EHBO-er en PORTOFOON operationeel en op de afgesproken plaatsen aanwezig.
- Zijn alle bedieningsschakelaars operationeel voor badbodems en verlichting.
- Liggen alle reddingsmiddelen binnen handbereik.
- Indien je als uurleider door omstandigheden je plek moet verlaten zorg je er voor dat het toezicht wordt overgenomen door een andere aanwezige medewerker van DIO.
- Indien er calamiteiten plaatsvinden, zoals verdrinking of bijna verdrinking of overig ernstig letsel of aandoening, bel direct toestel 112 en geef aan op welke plaats het ongeval heeft plaatsgevonden.
- Bij calamiteiten volgen de uurleiders/BHV de orders op van de hoofd BHV-er van de DRIEBURCHT of daarvoor bevoegde instanties zoals politie, brandweer of ambulance personeel.

## Richtlijnen EHBO

- Wordt ingezet bij calamiteiten op aanwijzing van de uurleider waarbij de veiligheid van de in het bad aanwezige begeleiders en zwemmers is gewaarborgd.





### **Richtlijnen Begeleiders**

- Begeleider is ruim voor aanvang van de zwemtijd aanwezig in het zwembad.
- Begeleider bepaalt wanneer de persoon/personen die hij/zij begeleidt het water in mogen en/of het water mogen verlaten.
- Begeleider is verantwoordelijk, samen met de uurleider, voor de persoon/personen die hij/zij op dat moment begeleiden.
- Indien je als begeleider door omstandigheden je plek moet verlaten, zorg je er voor dat het toezicht wordt overgenomen door een andere medewerker van DIO.
- Bij calamiteiten volgen begeleiders de orders op van de uurleiders/BHV-er of daarvoor bevoegde instanties zoals politie, brandweer of ambulance personeel.
- Bij storingen of onregelmatigheden, melden bij de aanwezige uurleider.

### **Richtlijnen Toegang**

- Hij draagt er zorg voor dat de persoon die gaat zwemmen met zijn batch is ingecheckt .
- Hij draagt er zorg voor dat de medewerkers die zich naar het bad of de kleedruimtes begeven zijn ingecheckt.
- Hij draagt er zorg voor dat iedereen de weg in het complex kan vinden.



### **Richtlijnen groepskleedruimtes**

- Voor gebruik controleren van de hulpmiddelen zoals badlift, badstoelen en ligbedden op hygiëne, compleetheid en defecten.
- Zorgdragen dat de personen die hulp bieden bij het omkleden, zich in de groepskleedruimte bevinden .
- Coördineren van de noodzakelijke hulp voor de desbetreffende persoon.
- Communiceren met de uurleider hoeveel en welke personen met de hulpmiddelen (lift, stoel) naar het betreffende bad moeten worden verplaatst en dit samen coördineren.
- Zorgdragen dat onbevoegden geen gebruik maken van de toegewezen hulpmiddelen.
- Zorgdragen dat onbevoegden het zwembad niet inkomen.